



Principales indicadores de la actividad económica y financiera del Estado

NOVIEMBRE 2009

N.I.P.O.: 601-09-030-4

Elaboración y Coordinación:

Intervención General Administración del Estado

Subdirección General de Análisis y Cuentas Económicas del Sector Público

<http://www.igae.pap.meh.es>

Informes y cuentas económicas del sector público

Índice

PRINCIPALES INDICADORES

| | |
|--|---|
| Saldo de las operaciones no financieras del Estado | 4 |
|--|---|

CONTABILIDAD DE CAJA

| | |
|---|----|
| Déficit (-) o superávit (+) de caja no financiero | 6 |
| Texto y gráficos | 7 |
| Ingresos no financieros | 8 |
| Texto | 10 |
| Ingresos homogéneos y gráficos | 11 |
| Pagos no financieros | 12 |
| Texto y gráficos | 13 |
| Necesidad (-) o capacidad (+) de endeudamiento y variación de pasivos financieros | 14 |
| Texto y gráficos | 15 |

CONTABILIDAD NACIONAL

| | |
|---|----|
| Necesidad (-) o capacidad (+) de financiación | 16 |
| Texto y gráficos | 17 |
| Recursos no financieros | 18 |
| Texto y gráficos | 19 |
| Empleos no financieros | 20 |
| Texto y gráfico | 21 |
| Anexo estadístico | 22 |
| Notas metodológicas | 24 |

CALENDARIO DE LAS NEDD DEL FMI

De acuerdo a los requisitos establecidos en las Normas Especiales para la Divulgación de Datos (NEDD) del Fondo Monetario Internacional (FMI), la IGAE publica a través de la red INTERNET un calendario que indica las fechas concretas, o aproximadas, en las que serán difundidos los datos correspondientes a los indicadores económicos relativos al sector fiscal, dentro del proyecto NEDD, que son elaborados por la IGAE y que están referidos al déficit en contabilidad nacional del sector Administraciones Públicas y del Estado. Dicho calendario se publica en la sección "Indicadores y cuentas económicas del Sector Público" dentro de la dirección <http://www.igae.pap.meh.es>

Déficit (-) o Superávit (+) de caja no financiero

Contabilidad de caja

En millones de euros

| | En el mes de NOVIEMBRE | | | ACUMULADO a fin de mes | | |
|--|------------------------|------------------|--------------|------------------------|----------------|--------------|
| | <u>2008</u> | <u>2009</u> | % | <u>2008</u> | <u>2009</u> | % |
| EN MILLONES DE EUROS | | | | | | |
| Ingresos no financieros | 7.510 | 5.575 | -25,8 | 120.150 | 95.092 | -20,9 |
| Pagos no financieros | 11.730 | 16.481 | 40,5 | 131.188 | 163.600 | 24,7 |
| DÉFICIT (-) O SUPERÁVIT (+) DE CAJA | -4.220 | -10.906 | 158,4 | -11.038 | -68.508 | 520,7 |
| SALDO PRIMARIO | -4.047 | -9.109 | 125,1 | 4.670 | -51.166 | - |
| EN PORCENTAJE DEL PIB | | | | | | |
| Ingresos no financieros | 0,69 | 0,53 | - | 11,04 | 9,02 | - |
| Pagos no financieros | 1,08 | 1,56 | - | 12,05 | 15,53 | - |
| DÉFICIT (-) O SUPERÁVIT (+) DE CAJA | -0,39 | -1,04 | - | -1,01 | -6,50 | - |
| SALDO PRIMARIO | -0,37 | -0,86 | - | 0,43 | -4,86 | - |
| Pro-memoria: | | | | | | |
| PIB utilizado | 1.088.502 | 1.053.696 | | | | |

DÉFICIT (-) o SUPERÁVIT (+) DE CAJA
CIFRAS ACUMULADAS
EN MILLONES DE EUROS

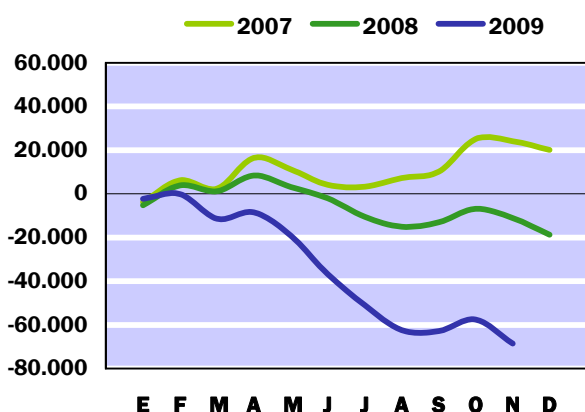

SALDO PRIMARIO EN CAJA
CIFRAS ACUMULADAS
EN MILLONES DE EUROS

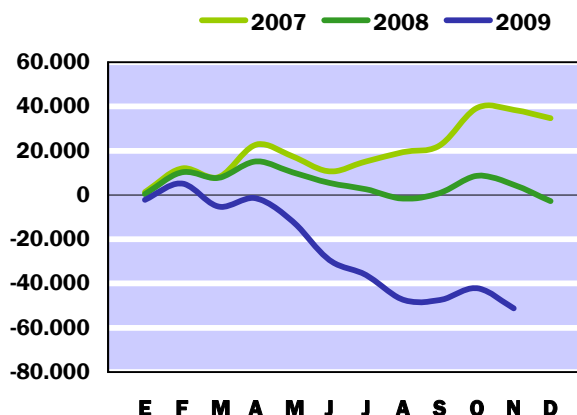

Las cuentas del Estado hasta finales del mes de noviembre de 2009 han registrado un déficit de caja no financiero de 68.508 millones de euros, mientras que a finales de noviembre de 2008 se obtuvo un déficit de 11.038 millones. Medido con relación al PIB, el déficit se sitúa en el 6,50% en este ejercicio, frente al 1,01% que se alcanzó el año anterior.

Los ingresos no financieros hasta finales del mes de noviembre, una vez descontada la parte del IRPF, IVA e Impuestos especiales que corresponde a las administraciones territoriales conforme a su sistema de financiación y que ha ascendido a 55.662 millones de euros, alcanzan un volumen de 95.092 millones de euros, lo que representa un descenso del 20,9% en relación con la recaudación del año anterior. En términos del PIB, la recaudación de los ingresos no financieros representa el 9,02%, ratio que supone una caída de 2,02 puntos del PIB respecto al pasado ejercicio.

Los pagos no financieros en estos once meses han ascendido a 163.600 millones de euros, cifra superior en un 24,7% a la del mismo período del año anterior y con un porcentaje respecto del PIB estimado para el ejercicio 2009 del 15,53%, 3,48 puntos más que la ratio de 2008.

Los pagos por intereses y demás gastos financieros han sido de 17.342 millones de euros, un 10,4% superiores a los del año anterior que ascendieron a 15.708 millones. Si se descuentan estos pagos por intereses del déficit de caja no financiero, se obtiene el saldo primario que en estos once meses del ejercicio de 2009 registra una cifra negativa de 51.166 millones de euros, equivalente al 4,86% del PIB. En el ejercicio de 2008 se registró un superávit primario de 4.670 millones.

Ingresos no financieros

Contabilidad de caja

En millones de euros

| | En el mes de NOVIEMBRE | | | | | | | |
|---|------------------------|--------------|---------------|--------------|--------------|---------------|--------------|--------------|
| | 2008 | | | 2009 | | | % Variación | |
| | Estado | CCAA CCLL | TOTAL | Estado | CCAA CCLL | TOTAL | Estado | TOTAL |
| IMPUESTOS DIRECTOS Y COTIZACIONES SOCIALES | 4.337 | 1.994 | 6.331 | 2.762 | 2.442 | 5.204 | -36,3 | -17,8 |
| - Renta de personas físicas | 4.721 | 1.994 | 6.715 | 3.025 | 2.442 | 5.467 | -35,9 | -18,6 |
| - Renta de sociedades | -451 | - | -451 | -560 | - | -560 | 24,2 | 24,2 |
| - Renta de no residentes | -19 | - | -19 | 197 | - | 197 | - | - |
| - Cuota de derechos pasivos | 79 | - | 79 | 93 | - | 93 | 17,7 | 17,7 |
| - Otros | 7 | - | 7 | 7 | - | 7 | - | - |
| IMPUESTOS INDIRECTOS | 2.123 | 2.557 | 4.680 | 1.224 | 2.319 | 3.543 | -42,3 | -24,3 |
| - Impuesto sobre el valor añadido (IVA) | 917 | 1.822 | 2.739 | 96 | 1.572 | 1.668 | -89,5 | -39,1 |
| * IVA. Importaciones | 735 | - | 735 | 569 | - | 569 | -22,6 | -22,6 |
| * IVA. Operaciones interiores | 182 | 1.822 | 2.004 | -473 | 1.572 | 1.099 | - | -45,2 |
| - Impuestos especiales | 953 | 735 | 1.688 | 889 | 747 | 1.636 | -6,7 | -3,1 |
| * Alcohol y bebidas derivadas | 55 | 35 | 90 | 62 | 31 | 93 | 12,7 | 3,3 |
| * Cerveza | 21 | 11 | 32 | 20 | 10 | 30 | -4,8 | -6,3 |
| * Productos intermedios | 2 | - | 2 | 2 | - | 2 | - | - |
| * Labores del Tabaco | 389 | 226 | 615 | 313 | 251 | 564 | -19,5 | -8,3 |
| * Hidrocarburos | 478 | 368 | 846 | 496 | 353 | 849 | 3,8 | 0,4 |
| * Electricidad | 8 | 95 | 103 | -4 | 102 | 98 | - | -4,9 |
| - Impuesto sobre primas de seguro | 128 | - | 128 | 122 | - | 122 | -4,7 | -4,7 |
| - Tráfico exterior | 122 | - | 122 | 117 | - | 117 | -4,1 | -4,1 |
| - Otros | 3 | - | 3 | - | - | - | - | - |
| TASAS, PRECIOS PÚBLICOS Y OTROS INGRESOS | 639 | - | 639 | 1.048 | - | 1.048 | 64,0 | 64,0 |
| TRANSFERENCIAS CORRIENTES | 319 | - | 319 | 476 | - | 476 | 49,2 | 49,2 |
| INGRESOS PATRIMONIALES | 74 | - | 74 | 10 | - | 10 | -86,5 | -86,5 |
| ENAJENACIÓN DE INVERSIONES REALES | 12 | - | 12 | 22 | - | 22 | 83,3 | 83,3 |
| TRANSFERENCIAS DE CAPITAL | 45 | - | 45 | 35 | - | 35 | -22,2 | -22,2 |
| Otros ingresos sin clasificar | -39 | - | -39 | -2 | - | -2 | -94,9 | -94,9 |
| TOTAL INGRESOS NO FINANCIEROS | 7.510 | 4.551 | 12.061 | 5.575 | 4.761 | 10.336 | -25,8 | -14,3 |

Ingresos no financieros

Contabilidad de caja

En millones de euros

| | ACUMULADO a fin de mes | | | | | | | |
|---|------------------------|---------------|----------------|---------------|---------------|----------------|--------------|--------------|
| | 2008 | | | 2009 | | | % Variación | |
| | Estado | CCAA CCLL | TOTAL | Estado | CCAA CCLL | TOTAL | Estado | TOTAL |
| IMPUESTOS DIRECTOS Y COTIZACIONES SOCIALES | 70.128 | 25.954 | 96.082 | 51.955 | 30.983 | 82.938 | -25,9 | -13,7 |
| - Renta de personas físicas | 41.155 | 25.954 | 67.109 | 28.826 | 30.983 | 59.809 | -30,0 | -10,9 |
| - Renta de sociedades | 25.958 | - | 25.958 | 19.947 | - | 19.947 | -23,2 | -23,2 |
| - Renta de no residentes | 2.028 | - | 2.028 | 2.153 | - | 2.153 | 6,2 | 6,2 |
| - Cuota de derechos pasivos | 916 | - | 916 | 962 | - | 962 | 5,0 | 5,0 |
| - Otros | 71 | - | 71 | 67 | - | 67 | -5,6 | -5,6 |
| IMPUESTOS INDIRECTOS | 37.925 | 28.911 | 66.836 | 27.900 | 24.679 | 52.579 | -26,4 | -21,3 |
| - Impuesto sobre el valor añadido (IVA) | 24.676 | 21.289 | 45.965 | 16.081 | 16.218 | 32.299 | -34,8 | -29,7 |
| * IVA. Importaciones | 8.508 | - | 8.508 | 5.690 | - | 5.690 | -33,1 | -33,1 |
| * IVA. Operaciones interiores | 16.168 | 21.289 | 37.457 | 10.391 | 16.218 | 26.609 | -35,7 | -29,0 |
| - Impuestos especiales | 10.398 | 7.622 | 18.020 | 9.297 | 8.461 | 17.758 | -10,6 | -1,5 |
| * Alcohol y bebidas derivadas | 474 | 350 | 824 | 418 | 312 | 730 | -11,8 | -11,4 |
| * Cerveza | 152 | 112 | 264 | 145 | 112 | 257 | -4,6 | -2,7 |
| * Productos intermedios | 10 | 8 | 18 | 10 | 7 | 17 | - | -5,6 |
| * Labores del Tabaco | 4.256 | 2.263 | 6.519 | 3.631 | 2.977 | 6.608 | -14,7 | 1,4 |
| * Hidrocarburos | 5.475 | 3.831 | 9.306 | 5.135 | 3.862 | 8.997 | -6,2 | -3,3 |
| * Electricidad | 31 | 1.058 | 1.089 | -42 | 1.191 | 1.149 | - | 5,5 |
| - Impuesto sobre primas de seguro | 1.389 | - | 1.389 | 1.295 | - | 1.295 | -6,8 | -6,8 |
| - Tráfico exterior | 1.442 | - | 1.442 | 1.213 | - | 1.213 | -15,9 | -15,9 |
| - Otros | 20 | - | 20 | 14 | - | 14 | -30,0 | -30,0 |
| TASAS, PRECIOS PÚBLICOS Y OTROS INGRESOS | 4.350 | - | 4.350 | 9.294 | - | 9.294 | 113,7 | 113,7 |
| TRANSFERENCIAS CORRIENTES | 5.355 | - | 5.355 | 3.953 | - | 3.953 | -26,2 | -26,2 |
| INGRESOS PATRIMONIALES | 1.939 | - | 1.939 | 1.466 | - | 1.466 | -24,4 | -24,4 |
| ENAJENACIÓN DE INVERSIONES REALES | 124 | - | 124 | 116 | - | 116 | -6,5 | -6,5 |
| TRANSFERENCIAS DE CAPITAL | 509 | - | 509 | 407 | - | 407 | -20,0 | -20,0 |
| Otros ingresos sin clasificar | -180 | - | -180 | 1 | - | 1 | - | - |
| TOTAL INGRESOS NO FINANCIEROS | 120.150 | 54.865 | 175.015 | 95.092 | 55.662 | 150.754 | -20,9 | -13,9 |

Ingresos no financieros

Contabilidad de caja

La recaudación no financiera del Estado asciende hasta finales de noviembre de 2009 a 95.092 millones de euros, cifra que supone un descenso respecto a igual periodo de 2008 del 20,9%. Esta tasa se reduce al 13,9% antes de descontar la participación de las Administraciones Territoriales en el IRPF, IVA e Impuestos Especiales.

Los ingresos impositivos totales descienden un 16,8%, tasa en la que incide, junto con la reducción de las bases imponibles provocada por la crisis económica, el impacto de los cambios normativos y de gestión orientados a transferir renta y facilitar liquidez a familias y empresas. Entre estas medidas, cabe citar: la extensión a solicitar devolución mensual en el IVA (Ley 4/2008, de 23 de diciembre), el efecto diferencial respecto a 2008 de la deducción de los 400 euros en el IRPF, la deducción por alquiler de la vivienda habitual en la cuota del IRPF, la segunda rebaja de tipos impositivos en el Impuesto sobre Sociedades, junto con el impacto de los mayores aplazamientos en IVA e IRPF y el mayor ritmo de ejecución de devoluciones. Con un efecto positivo en los ingresos está la subida de tipos impositivos de los impuestos sobre Labores del Tabaco e Hidrocarburos, aprobada en el pasado mes de junio. Corregidos los ingresos impositivos totales de los desfases temporales en ingresos y devoluciones, su descenso se sitúa en términos homogéneos en un 17,4%. Asimismo, ajustado el impacto de los cambios normativos y el efecto diferencial de los mayores aplazamientos la caída de los ingresos impositivos totales se reduce al 13,3%. El resto de los ingresos no financieros del Estado crece un 26,0%.

La recaudación del Estado por impuestos directos asciende a 51.955 millones de euros y registra un descenso del 25,9%, que se reduce al 13,7% antes de deducir la participación de las Administraciones Territoriales en el IRPF. El Impuesto sobre la Renta de las Personas Físicas desciende un 10,9%; no obstante, una vez eliminado el efecto diferencial de la deducción de los 400 euros, dado que su impacto en 2008 no fue pleno, así como la deducción por alquiler de vivienda habitual, los mayores aplazamientos y ajustado el ritmo de ejecución de las devoluciones a la campaña tipo, el IRPF modera su caída hasta el 7,7%, tasa en la que influye el fuerte aumento de la cuota diferencial negativa del ejercicio 2008 ingresada en 2009. Las retenciones del trabajo descienden un 3,3%, sin embargo, una vez corregida su recaudación de la rebaja de los 400 euros y los mayores aplazamientos el descenso se reduce al 1,5%. Las retenciones del capital mobiliario aceleran su retroceso hasta el 9,7%, como consecuencia del descenso de los dividendos pagados y de la reducción de los intereses bancarios. Las retenciones sobre arrendamientos de bienes inmuebles y sobre fondos de inversión descienden un 3,4% y 49,3%, respectivamente. El Impuesto de Sociedades disminuye un 23,2%, tasa en la que incide la reducción del resultado ordinario de las empresas relacionadas con la actividad inmobiliaria así como la disminución de resultados extraordinarios en el resto de las empresas, además de la mayor incidencia de los ajustes extracontables y de consolidación por la adaptación al nuevo Plan contable y la rebaja de tipos impositivos.

La recaudación del Estado por impuestos indirectos asciende a 27.900 millones de euros, un 26,4% menos que en 2008, tasa que se reduce al 21,3% para el total de la imposición indirecta. El IVA desciende un 29,7% por el fuerte aumento de las devoluciones, mientras que el IVA bruto registra a finales de noviembre un descenso del 13,2% mejorando en siete centésimas el descenso acumulado hasta octubre. Los impuestos especiales disminuyen un 1,5%. En la evolución del resto de los ingresos no financieros, cuya recaudación asciende a 15.237 millones de euros, influye positivamente el aumento del capítulo de tasas, precios públicos y otros ingresos en un 113,7%, que absorbe el descenso registrado por los demás capítulos no impositivos.

Ingresos no financieros homogéneos

(Incluye la participación de las Administraciones Territoriales y otros ajustes)

En millones de euros

| | En el mes de NOVIEMBRE | | | ACUMULADO a fin de mes | | |
|---|------------------------|---------------|--------------|------------------------|----------------|--------------|
| | 2008 | 2009 | % | 2008 | 2009 | % |
| IMPUESTOS DIRECTOS Y COTIZACIONES SOCIALES | 6.797 | 5.410 | -20,4 | 96.829 | 83.597 | -13,7 |
| - Renta de personas físicas | 6.683 | 5.469 | -18,2 | 67.547 | 60.174 | -10,9 |
| - Renta de sociedades | -66 | -225 | 240,9 | 26.293 | 20.387 | -22,5 |
| - Otros | 180 | 166 | -7,8 | 2.989 | 3.036 | 1,6 |
| IMPUESTOS INDIRECTOS | 4.438 | 3.807 | -14,2 | 68.119 | 52.661 | -22,7 |
| - Impuesto sobre el valor añadido (IVA) | 2.453 | 1.887 | -23,1 | 46.808 | 31.924 | -31,8 |
| - Impuestos especiales | 1.732 | 1.681 | -2,9 | 18.461 | 18.214 | -1,3 |
| - Otros | 253 | 239 | -5,5 | 2.851 | 2.522 | -11,5 |
| OTROS INGRESOS NO FINANCIEROS | 1.050 | 1.589 | 51,3 | 11.780 | 14.921 | 26,7 |
| INGRESOS NO FINANCIEROS HOMOGÉNEOS | 12.285 | 10.806 | -12,0 | 176.728 | 151.179 | -14,5 |

Nota : Los ajustes efectuados para la obtención de los ingresos homogéneos se encuentran detallados en las notas metodológicas de la página 24.

INGRESOS NO FINANCIEROS
EN MILLONES DE EUROS

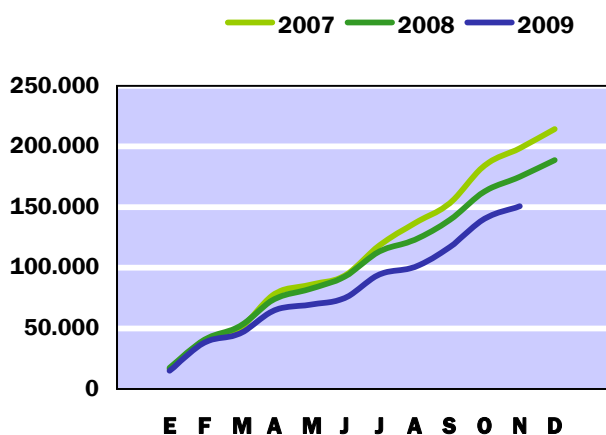

INGRESOS NO FINANCIEROS HOMOGÉNEOS
TASAS DE VARIACIÓN INTERANUAL
SOBRE CIFRAS ACUMULADAS

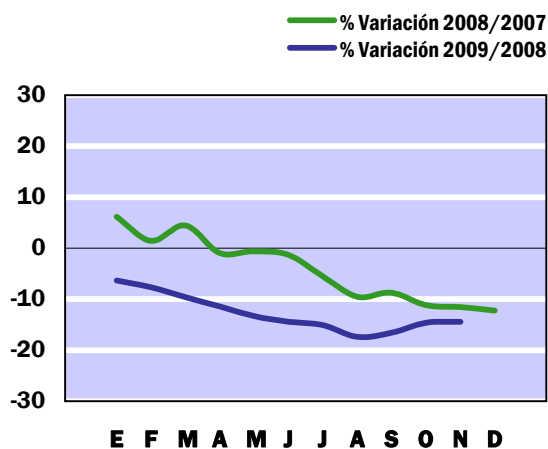

Pagos no financieros

Contabilidad de caja

En millones de euros

| | En el mes de NOVIEMBRE | | | ACUMULADO a fin de mes | | |
|---|------------------------|---------------|--------------|------------------------|----------------|--------------|
| | 2008 | 2009 | % | 2008 | 2009 | % |
| GASTOS DE PERSONAL | 1.855 | 2.056 | 10,8 | 21.796 | 22.952 | 5,3 |
| - Sueldos y salarios del personal activo | 991 | 1.078 | 8,8 | 11.902 | 12.578 | 5,7 |
| - Cotizaciones sociales y gastos sociales a cargo del empleador | 202 | 274 | 35,6 | 2.004 | 2.137 | 6,6 |
| - Prestaciones sociales | 662 | 704 | 6,3 | 7.890 | 8.237 | 4,4 |
| GASTOS CORRIENTES EN BIENES Y SERVICIOS | 334 | 721 | 115,9 | 3.565 | 4.008 | 12,4 |
| GASTOS FINANCIEROS | 173 | 1.797 | 938,7 | 15.708 | 17.342 | 10,4 |
| - De deuda y préstamos del interior | 4 | 1.628 | - | 13.507 | 15.354 | 13,7 |
| - De Letras del Tesoro | 86 | 129 | 50,0 | 1.256 | 1.644 | 30,9 |
| - De deuda y préstamos del exterior | 80 | 38 | -52,5 | 774 | 201 | -74,0 |
| - Otros gastos | 3 | 2 | -33,3 | 171 | 143 | -16,4 |
| TRANSFERENCIAS CORRIENTES | 7.077 | 9.138 | 29,1 | 74.431 | 95.657 | 28,5 |
| - A Comunidades Autónomas | 3.120 | 2.999 | -3,9 | 36.598 | 36.925 | 0,9 |
| * Fondo de suficiencia | 2.806 | 2.717 | -3,2 | 33.647 | 32.723 | -2,7 |
| - A Corporaciones Locales | 1.520 | 1.079 | -29,0 | 13.943 | 13.737 | -1,5 |
| * Participación en los ingresos del Estado | 1.517 | 1.079 | -28,9 | 13.680 | 13.450 | -1,7 |
| - Al exterior | 964 | 1.042 | 8,1 | 10.214 | 11.668 | 14,2 |
| * Aportación española al Presupuesto de la UE | 918 | 951 | 3,6 | 9.561 | 10.987 | 14,9 |
| - Otras | 1.473 | 4.018 | 172,8 | 13.676 | 33.327 | 143,7 |
| INVERSIONES REALES | 907 | 1.157 | 27,6 | 8.637 | 8.902 | 3,1 |
| - Inversión civil | 785 | 1.033 | 31,6 | 6.733 | 7.284 | 8,2 |
| * Ministerio de Fomento | 530 | 767 | 44,7 | 4.647 | 5.171 | 11,3 |
| * Ministerio de Medio ambiente, Medio rural y marino | 138 | 173 | 25,4 | 1.178 | 1.219 | 3,5 |
| - Inversión del Ministerio de Defensa | 122 | 124 | 1,6 | 1.904 | 1.618 | -15,0 |
| TRANSFERENCIAS DE CAPITAL | 1.384 | 1.612 | 16,5 | 7.051 | 14.739 | 109,0 |
| - A Comunidades Autónomas | 804 | 766 | -4,7 | 2.789 | 3.285 | 17,8 |
| - A Organismos Autónomos | 159 | 218 | 37,1 | 661 | 1.061 | 60,5 |
| - A Sociedades mercantiles estatales, EE.EE. y OO.PP. | 53 | 197 | 271,7 | 680 | 1.188 | 74,7 |
| - Al sector privado | 249 | 260 | 4,4 | 1.806 | 2.160 | 19,6 |
| - Otras | 119 | 171 | 43,7 | 1.115 | 7.045 | 531,8 |
| TOTAL PAGOS NO FINANCIEROS | 11.730 | 16.481 | 40,5 | 131.188 | 163.600 | 24,7 |

**PAGOS NO FINANCIEROS
EN MILLONES DE EUROS**

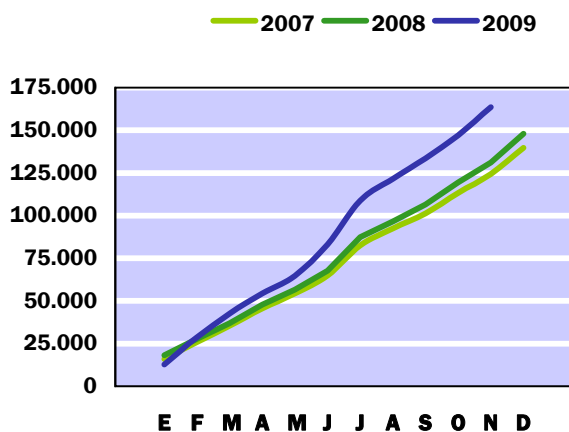

**PAGOS NO FINANCIEROS
TASAS DE VARIACIÓN INTERANUAL
SOBRE CIFRAS ACUMULADAS**

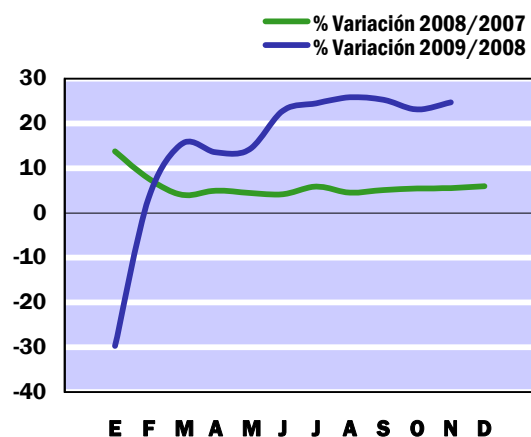

Hasta el mes de noviembre, los pagos no financieros efectuados por el Estado se elevan a 163.600 millones de euros, un 24,7% más que en el ejercicio anterior, debido principalmente a las mayores transferencias, tanto corrientes como de capital, que ascienden a un total de 110.396 millones de euros.

Las transferencias corrientes se elevan a 95.657 millones de euros, un 28,5% más que en 2008, justificado principalmente por los mayores pagos a Organismos Autónomos que pasan de 1.189 millones de euros a 19.852 millones de euros en 2009, de los que 17.767 millones de euros son pagos al Servicio Público de Empleo Estatal. Las transferencias a Comunidades Autónomas, con 36.925 millones de euros, presentan una ligera subida del 0,9%. Destacan las entregas al Fondo de Suficiencia por valor de 32.723 millones de euros. Por el contrario, las transferencias a Corporaciones Locales disminuyen un 1,5%, hasta alcanzar 13.737 millones de euros. Las transferencias al exterior, con 11.688 millones de euros, aumentan un 14,2%. Dentro de éstas sobresalen los pagos por la aportación española al Presupuesto de la Unión Europea, con 10.987 millones de euros y un crecimiento del 14,9 %.

Los gastos de personal se sitúan en 22.952 millones de euros, con un incremento del 5,3%, mientras que los gastos financieros, con un total de 17.342 millones de euros, crecen un 10,4%.

Los pagos por inversiones reales han aumentado un 3,1% hasta alcanzar 8.902 millones de euros, de los que 7.284 millones de euros corresponden a inversión civil, con un aumento del 8,2%, debido principalmente a los mayores pagos efectuados en el Ministerio de Fomento por importe de 5.171 millones de euros, un 11,3% más que en 2008. Las inversiones del Ministerio de Medio Ambiente, Medio Rural y Marino aumentan un 3,5%, hasta alcanzar 1.219 millones de euros. Por el contrario, las inversiones del Ministerio de Defensa descienden un 15,0%, situándose en 1.618 millones de euros.

Las transferencias de capital ascienden a 14.739 millones de euros, 7.688 millones más que en 2008, de los cuales, 5.500 millones corresponden al Fondo Estatal de Inversión Local, aprobado por Real Decreto Ley 9/2008. Las Comunidades Autónomas, con 3.285 millones de euros, han percibido un 17,8% más que en 2008, destacando las subvenciones para adquisición y rehabilitación de viviendas por valor de 547 millones de euros. Las familias e instituciones sin fines de lucro han percibido transferencias de capital por valor de 1.170 millones de euros, un 18,2% más que en 2008, destacando la subsidiación de de préstamos y renta básica de emancipación, con 407 millones y un aumento del 51,7%.

Necesidad (-) o capacidad (+) de endeudamiento

Contabilidad de caja

En millones de euros

| | En el mes de NOVIEMBRE | | | ACUMULADO a fin de mes | | |
|--|------------------------|----------------|--------------|------------------------|-----------------|--------------|
| | 2008 | 2009 | % | 2008 | 2009 | % |
| DÉFICIT (-) O SUPERÁVIT (+) DE CAJA NO FINANCIERO | -4.220 | -10.906 | 158,4 | -11.038 | -68.508 | 520,7 |
| VARIACIÓN NETA DE ACTIVOS FINANCIEROS | 16.733 | 2.126 | -87,3 | 25.165 | 40.334 | 60,3 |
| - Acciones y participaciones | 43 | 785 | - | 878 | 2.986 | 240,1 |
| - Préstamos | 78 | 715 | 816,7 | -161 | 6.647 | - |
| - Aportaciones patrimoniales | 5.476 | 2.302 | -58,0 | 8.531 | 18.010 | 111,1 |
| - Cuenta corriente en el Banco de España | 2.008 | -2.563 | - | 16.840 | 2.932 | -82,6 |
| - Depósitos en instituciones financieras | 9.558 | 1.009 | -89,4 | 2.200 | 11.196 | 408,9 |
| - Otros activos netos | -430 | -122 | -71,6 | -3.123 | -1.437 | -54,0 |
| NECESIDAD (-) O CAPACIDAD (+) DE ENDEUDAMIENTO | -20.953 | -13.032 | -37,8 | -36.203 | -108.842 | 200,6 |
| - Letras del Tesoro | 6.465 | 4.248 | -34,3 | 14.647 | 33.973 | 131,9 |
| * a doce meses o menos | 6.465 | 4.248 | -34,3 | 21.362 | 33.973 | 59,0 |
| * a dieciocho meses | - | - | - | -6.715 | - | - |
| - Deuda interior a medio y largo plazo | 11.809 | 8.962 | -24,1 | 21.139 | 75.887 | 259,0 |
| - Préstamos del interior | - | - | - | -1.311 | -680 | -48,1 |
| - Deuda en divisas | -360 | -1.185 | 229,2 | 840 | 1.312 | 56,2 |
| - Préstamos en divisas | -355 | - | - | -1.716 | - | - |
| - Otros pasivos financieros netos | 3.394 | 1.007 | -70,3 | 2.604 | -1.650 | - |
| VARIACIÓN NETA DE PASIVOS FINANCIEROS | 20.953 | 13.032 | -37,8 | 36.203 | 108.842 | 200,6 |
| - Variación de la cuenta corriente del Tesoro en el Banco de España y depósitos en instituciones financieras | 11.566 | -1.554 | - | 19.040 | 14.128 | -25,8 |
| VARIACIÓN NETA DE PASIVOS FINANCIEROS MENOS POSICIONES ACTIVAS DE TESORERÍA | 9.387 | 14.586 | 55,4 | 17.163 | 94.714 | 451,8 |

**NECESIDAD (-) O CAPACIDAD (+) DE ENDEUDAMIENTO
EN MILLONES DE EUROS**

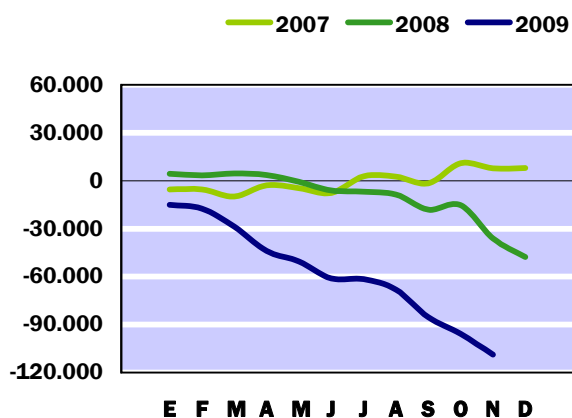

**PRINCIPALES PASIVOS FINANCIEROS NETOS
EN MILLONES DE EUROS**

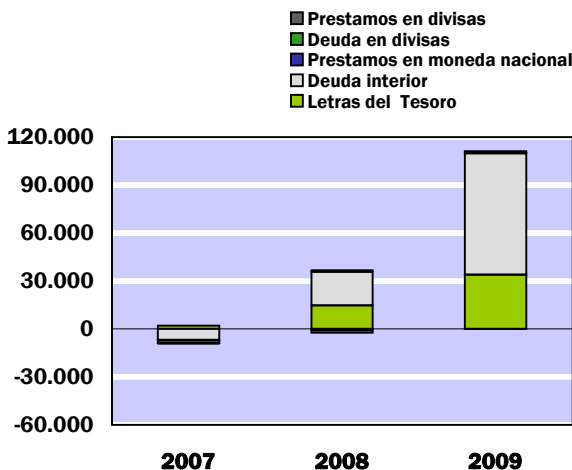

Al finalizar el mes de noviembre, el Estado ha obtenido una **necesidad de endeudamiento** de 108.842 millones de euros, mientras que el año anterior fue de 36.203 millones. Las operaciones netas sobre activos financieros han aumentado en 40.334 millones de euros, crecimiento que se explica, en su mayor parte, por el desembolso de 9.500 millones de euros correspondiente al Fondo de Adquisición de Activos Financieros (FAAF), por el pago de 6.750 millones de euros al Fondo de Reestructuración Ordenada Bancaria (FROB), así como por el aumento de la variación de los depósitos en el Banco de España y en otras instituciones financieras en 14.128 millones.

En concepto de acciones y participaciones se han realizado pagos por 2.986 millones de euros, de los cuales, SEITSA ha recibido 1.654 millones, la sociedad EXPOZARAGOZA Empresarial S.A. 193 millones, las sociedades públicas de infraestructuras agrarias y de aguas 488 millones de euros y ENISA 112 millones para programas del sector aeronáutico; asimismo, se han destinado 282 millones al pago de cuotas en organismos multilaterales, entre otros. Los préstamos registran un incremento neto de 6.647 millones de euros, ya que se han pagado un total de 7.673 millones y se han ingresado 1.026 millones por reembolsos, entre éstos destacan 450 millones de préstamos concedidos a CESCE, así como 273 millones de créditos a políticas de reindustrialización y 225 millones de proyectos I+D+i. Entre las concesiones del ejercicio, hay que señalar las dirigidas a proyectos de I+D+i con pagos de 2.156 millones, a la financiación de la línea ICO-Liquidez con 3.000 millones, a Políticas de Reconversión y Reindustrialización 471 millones, a la mejora de Campus universitarios 131 millones, al Plan VIVE 500 millones, al Plan de Competitividad del Sector de la Automoción 690 millones y 400 millones al Plan Renove de Infraestructuras turísticas.

Los pagos por aportaciones financieras ascienden a finales de noviembre a 18.010 millones de euros, entre los cuales hay que destacar 9.500 millones al FAAF y 6.750 millones al FROB; igualmente, se han realizado pagos por 1.093 millones al FAD, 215 millones al CDTI y 140 millones al ICO.

Los **pasivos financieros** del Estado han aportado recursos netos por importe de 108.842 millones de euros. La financiación neta obtenida se ha basado, principalmente, en títulos de la deuda interior negociable, Bonos y Obligaciones del Estado, que han proporcionado fondos por importe de 75.887 millones, así como en Letras a CP que han aportado 33.973 millones, mientras que la deuda en moneda extranjera, eurobonos, ha contribuido con 1.312 millones de financiación neta. El saldo vivo de los préstamos en moneda nacional se ha reducido en 680 millones.

Necesidad (-) o Capacidad (+) de financiación

Contabilidad nacional

En millones de euros

| | En el mes de NOVIEMBRE | | | ACUMULADO a fin de mes | | |
|--|------------------------|----------------|--------------|------------------------|----------------|--------------|
| | 2008 | 2009 | % | 2008 | 2009 | % |
| | <u>2008</u> | <u>2009</u> | | <u>2008</u> | <u>2009</u> | |
| EN MILLONES DE EUROS | | | | | | |
| Recursos no financieros | 8.179 | 5.132 | -37,3 | 124.937 | 97.194 | -22,2 |
| Empleos no financieros (PDE) | 13.645 | 17.346 | 27,1 | 138.904 | 168.718 | 21,5 |
| NECESIDAD (-) O CAPACIDAD (+) DE FINANCIACIÓN (PDE) | -5.466 | -12.214 | 123,5 | -13.967 | -71.524 | 412,1 |
| SALDO PRIMARIO | -4.274 | -10.853 | 153,9 | -1.087 | -56.680 | - |

| | EN PORCENTAJE DEL PIB | | | | | |
|--|-----------------------|--------------|----------|--------------|--------------|----------|
| | 2008 | 2009 | % | 2008 | 2009 | % |
| | <u>2008</u> | <u>2009</u> | | <u>2008</u> | <u>2009</u> | |
| Recursos no financieros | 0,75 | 0,49 | - | 11,48 | 9,22 | - |
| Empleos no financieros (PDE) | 1,25 | 1,65 | - | 12,76 | 16,01 | - |
| NECESIDAD (-) O CAPACIDAD (+) DE FINANCIACIÓN (PDE) | -0,50 | -1,16 | - | -1,28 | -6,79 | - |
| SALDO PRIMARIO | -0,39 | -1,03 | - | -0,10 | -5,38 | - |

Pro-memoria:

PIB utilizado

1.088.502 1.053.696

**CAPACIDAD (+) ó NECESIDAD (-)
DE FINANCIACION
EN MILLONES DE EUROS**

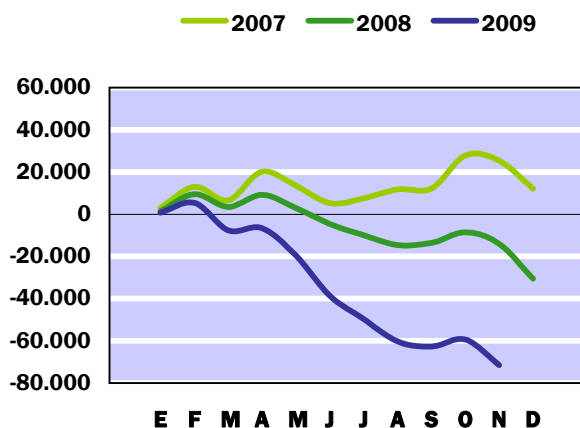

**SALDO PRIMARIO
EN MILLONES DE EUROS**

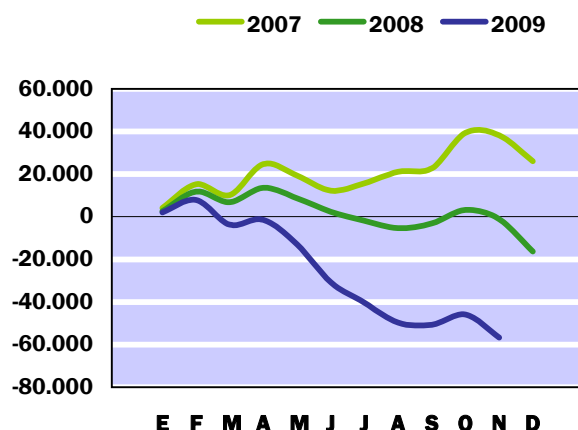

Hasta finales del mes de noviembre de 2009 el Estado ha registrado por operaciones no financieras una necesidad de financiación (déficit en contabilidad nacional) de 71.524 millones de euros, mientras que a finales del mismo periodo del año 2008 el Estado presentó un déficit de 13.967 millones de euros.

En términos del PIB estimado, el déficit del Estado a finales de noviembre de 2009 es equivalente al 6,79% de dicha magnitud, frente a una ratio del 1,28% a finales del mismo periodo del año anterior.

El saldo primario, una vez deducidos los intereses del período por importe 14.844 millones de euros, ha registrado un déficit de 56.680 millones de euros, equivalente al 5,38% del PIB, mientras que a finales de noviembre de 2008 el déficit primario ascendió a 1.087 millones de euros, un 0,10% del PIB.

Los recursos no financieros a finales del undécimo mes de 2009 han ascendido a 97.194 millones de euros, con un descenso interanual del 22,2%. La mayor parte de estos ingresos, el 88,1% del total, proceden de impuestos que han disminuido un 22,7% respecto a finales del mismo periodo de 2008. Los empleos no financieros han alcanzado la cifra de 168.718 millones de euros, un 21,5% más que a finales de noviembre del año 2008. De la cifra anterior, el 59,9% se ha destinado a financiar la actividad económica de los otros agentes de las Administraciones Públicas a través de transferencias corrientes y de capital.

Recursos no financieros

Contabilidad nacional

En millones de euros

| | En el mes de NOVIEMBRE | | | ACUMULADO a fin de mes | | |
|--|------------------------|--------------|--------------|------------------------|---------------|--------------|
| | 2008 | 2009 | % | 2008 | 2009 | % |
| IMPUESTOS Y COTIZACIONES SOCIALES | 7.746 | 4.236 | -45,3 | 118.584 | 93.880 | -20,8 |
| * Impuestos sobre la producción y las importaciones | 2.169 | 1.061 | -51,1 | 37.817 | 30.217 | -20,1 |
| - IVA | 1.052 | -19 | - | 25.775 | 19.093 | -25,9 |
| - Otros | 1.117 | 1.080 | -3,3 | 12.042 | 11.124 | -7,6 |
| * Impuestos corrientes sobre la renta, el patrimonio, etc | 4.885 | 2.447 | -49,9 | 72.921 | 55.325 | -24,1 |
| * Impuestos sobre el capital | 6 | 6 | - | 54 | 63 | 16,7 |
| * Cotizaciones sociales | 686 | 722 | 5,2 | 7.792 | 8.275 | 6,2 |
| RENTAS DE LA PROPIEDAD | 304 | 198 | -34,9 | 4.521 | 4.780 | 5,7 |
| * Dividendos y otras rentas | 205 | 168 | -18,0 | 3.380 | 3.393 | 0,4 |
| * Intereses | 99 | 30 | -69,7 | 1.141 | 1.387 | 21,6 |
| PRODUCCIÓN DE MERCADO Y PAGOS POR OTRA PRODUCCIÓN NO DE MERCADO | 90 | 62 | -31,1 | 1.047 | 957 | -8,6 |
| OTROS RECURSOS NO FINANCIEROS | 39 | 636 | - | 785 | -2.423 | - |
| * Transferencias entre AAPP | 107 | 298 | 178,5 | 3.243 | 1.777 | -45,2 |
| * Otros Ingresos | -68 | 338 | - | -2.458 | -4.200 | 70,9 |
| TOTAL RECURSOS NO FINANCIEROS | 8.179 | 5.132 | -37,3 | 124.937 | 97.194 | -22,2 |

2008
PRINCIPALES RECURSOS

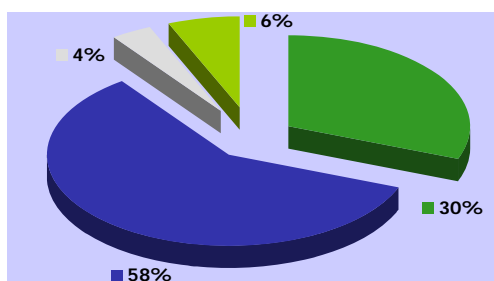

- Impuestos sobre la producción y las importaciones
- Impuestos sobre la renta
- Rentas de la propiedad
- Cotizaciones sociales

2009
PRINCIPALES RECURSOS

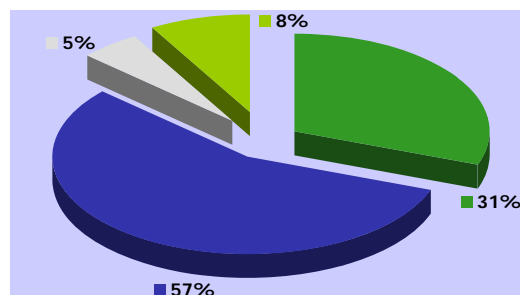

- Impuestos sobre la producción y las importaciones
- Impuestos sobre la renta
- Rentas de la propiedad
- Cotizaciones sociales

RECURSOS NO FINANCIEROS
MILLONES DE EUROS
SOBRE CIFRAS ACUMULADAS

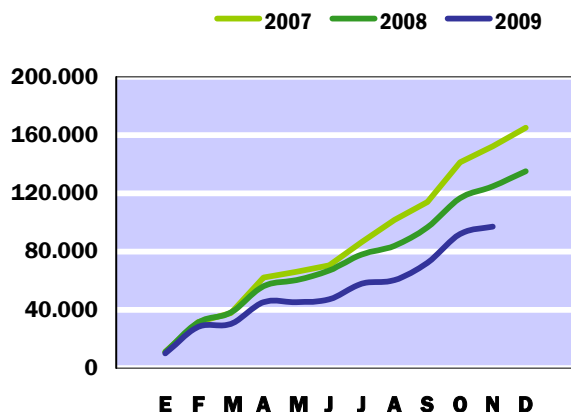

RECURSOS NO FINANCIEROS
TASAS DE VARIACIÓN INTERANUAL
SOBRE CIFRAS ACUMULADAS

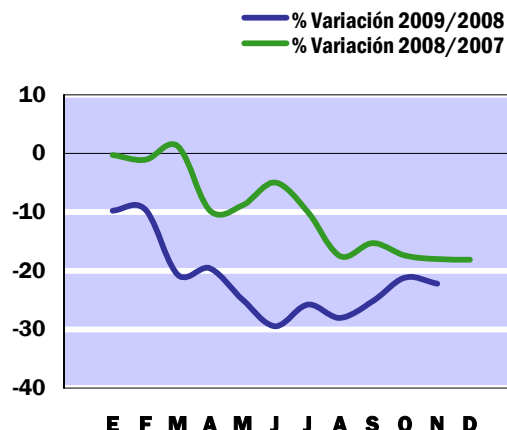

Los recursos no financieros del Estado ascienden a finales del mes de noviembre de 2009 a 97.194 millones de euros, cifra que supone una reducción del 22,2% respecto a la de igual periodo del año anterior. Este resultado viene determinado, básicamente, por el comportamiento de los recursos impositivos que representan el 88,1% de los recursos totales del Estado y disminuyen un 22,7%. Las cotizaciones sociales aumentan un 6,2% y el resto de los recursos no financieros desciende un 47,8%.

Los impuestos corrientes sobre la renta y el patrimonio, con una participación relativa en el total de los recursos no financieros del Estado del 56,9%, ascienden a 55.325 millones de euros, importe inferior en un 24,1% al de igual periodo de 2008. En dicha tasa influye la contracción de las rentas salariales y de capital y el descenso de los beneficios de las empresas relacionadas con la actividad inmobiliaria, así como los efectos de la segunda fase de la reforma del Impuesto sobre Sociedades que ha reducido el tipo impositivo en dos puntos y medio a grandes empresas y grupos consolidados.

Los impuestos sobre la producción y las importaciones, que representan el 31,1% del total de recursos no financieros, ascienden a 30.217 millones de euros, un 20,1% menos que hasta noviembre de 2008. El IVA con 19.093 millones de euros registra una caída del 25,9%, en la que influye el descenso del gasto final sujeto a IVA, así como la generalización del sistema de devolución mensual y el mayor volumen de aplazamientos. Los demás impuestos sobre la producción y las importaciones, que recogen los recursos procedentes en su mayor parte de la imposición sobre consumos específicos, ascienden a 11.124 millones de euros y experimentan una disminución del 7,6%.

Las rentas de la propiedad con 4.780 millones de euros, registran un aumento del 5,7%, debido, principalmente, al ingreso de los intereses generados por el Fondo para la Adquisición de Activos Financieros, que asciende a 463 millones de euros, así como al incremento de los beneficios del Banco de España y de las loterías en un 1,2% y 0,5%, respectivamente. Por el contrario, los intereses de la cuenta corriente del Tesoro en el Banco de España experimentan un descenso del 58,2%. La partida de "otros ingresos" muestra una cifra negativa de 4.200 millones, como consecuencia, principalmente, del aumento del ajuste por recaudación incierta en un 38,1%.

Empleos no financieros

Contabilidad nacional

En millones de euros

| | En el mes de NOVIEMBRE | | | ACUMULADO a fin de mes | | |
|--|------------------------|---------------|-------------|------------------------|----------------|-------------|
| | 2008 | 2009 | % | 2008 | 2009 | % |
| CONSUMOS INTERMEDIOS | 468 | 861 | 84,0 | 4.517 | 4.720 | 4,5 |
| REMUNERACIÓN DE ASALARIADOS | 1.425 | 1.476 | 3,6 | 16.622 | 17.349 | 4,4 |
| INTERESES (PDE) | 1.192 | 1.361 | 14,2 | 12.880 | 14.844 | 15,2 |
| PRESTACIONES SOCIALES DISTINTAS DE LAS TRANSFERENCIAS SOCIALES EN ESPECIE | 863 | 897 | 3,9 | 9.387 | 9.956 | 6,1 |
| TRANSFERENCIAS SOCIALES EN ESPECIE A FAMILIAS PROPORCIONADAS POR PRODUCTORES DE MERCADO | 57 | 57 | - | 448 | 423 | -5,6 |
| TRANSFERENCIAS CORRIENTES ENTRE AA.PP. | 6.397 | 8.881 | 38,8 | 66.923 | 87.941 | 31,4 |
| OTROS EMPLEOS CORRIENTES | 992 | 1.346 | 35,7 | 10.058 | 11.495 | 14,3 |
| EMPLEOS DE CAPITAL | 2.251 | 2.467 | 9,6 | 18.069 | 21.990 | 21,7 |
| - Formación bruta de capital fijo | 884 | 924 | 4,5 | 5.674 | 5.905 | 4,1 |
| - Transferencias de capital entre AA.PP. | 1.080 | 915 | -15,3 | 8.565 | 13.156 | 53,6 |
| - Adquisición neta de activos no financieros no producidos | 26 | 26 | - | 287 | 308 | 7,3 |
| - Otros gastos de capital | 261 | 602 | 130,7 | 3.543 | 2.621 | -26,0 |
| TOTAL EMPLEOS NO FINANCIEROS (PDE) | 13.645 | 17.346 | 27,1 | 138.904 | 168.718 | 21,5 |

2008
PRINCIPALES EMPLEOS

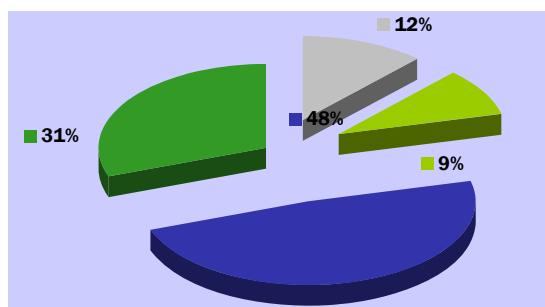

■ Remuneración de asalariados
 ■ Intereses
 ■ Transferencias entre Administraciones públicas
 ■ Resto de empleos corrientes y de capital

2009
PRINCIPALES EMPLEOS

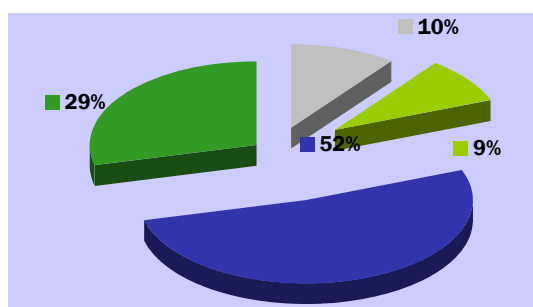

■ Remuneración de asalariados
 ■ Intereses
 ■ Transferencias entre Administraciones públicas
 ■ Resto de empleos corrientes y de capital

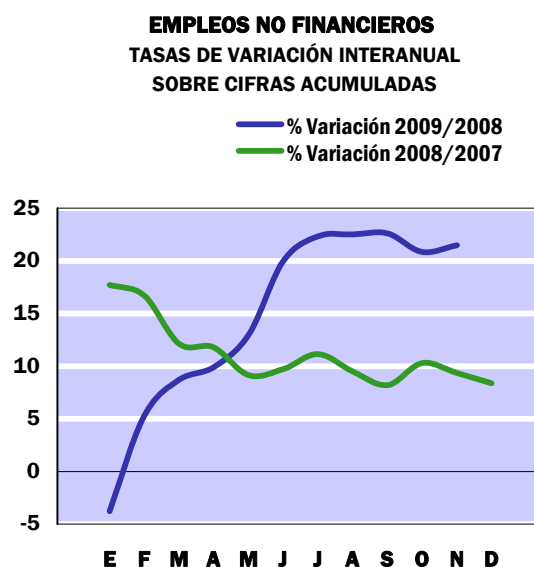
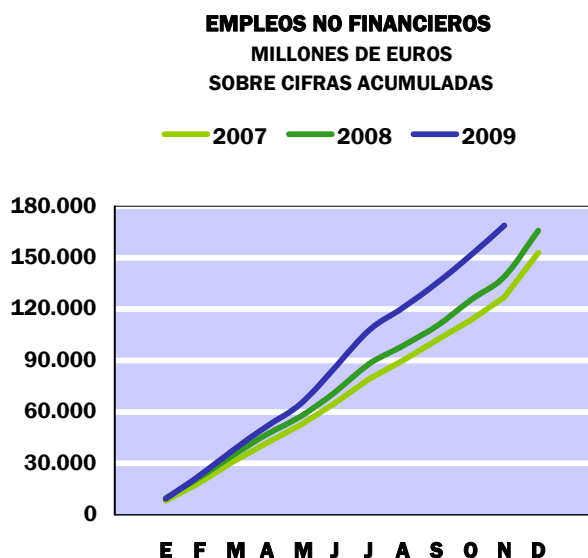

El total de los empleos no financieros registrado hasta finales del mes de noviembre de 2009 ha sido de 168.718 millones de euros, un 21,5% más que a finales del mismo periodo del 2008. Este aumento se ha debido, principalmente, a las transferencias corrientes y de capital entre Administraciones Públicas que crecen un 33,9% en el periodo de referencia.

Las transferencias corrientes entre Administraciones Públicas han ascendido a 87.941 millones de euros, un 31,4% más que en 2008. Las transferencias a favor de las administraciones de la Seguridad Social son las que han registrado el mayor crecimiento, pasando de 6.860 millones de euros en 2008 a 26.749 millones a finales de noviembre de 2009, debido a las aportaciones al Servicio Público de Empleo Estatal por importe de 19.225 millones. Las Comunidades Autónomas han recibido 41.834 millones de euros, un 1,9% más que en el 2008. Los Organismos de la Administración Central han percibido 5.941 millones de euros frente a 5.370 millones en 2008. Las Corporaciones Locales con 13.417 millones de euros han recibido un 1,5% menos que en 2008.

La remuneración de asalariados se eleva a 17.349 millones de euros, un 4,4% más que en 2008; los intereses derivados del endeudamiento del Estado, valorados según el criterio de devengo, con un total de 14.844 millones, aumentan un 15,2%; Las prestaciones sociales distintas de las transferencias sociales en especie han ascendido a 9.956 millones, un 6,1% más que en el mismo periodo del año anterior. Dentro de otros empleos corrientes están las aportaciones al presupuesto de la Unión Europea por recurso propio basado en la RNB por importe de 7.722 millones de euros.

El total de los empleos de capital hasta finales del mes de noviembre ha ascendido a 21.990 millones de euros, un 21,7% superior al volumen registrado a finales de noviembre de 2008. Este aumento se ha debido, fundamentalmente, a las transferencias de capital entre administraciones públicas que han crecido un 53,6% con un importe de 13.156 millones de euros, de los cuales, 5.375 millones corresponden a los fondos recibidos por los Ayuntamientos beneficiarios del FEIL. La formación bruta de capital fijo con 5.905 millones aumenta un 4,1%. Por el contrario, las ayudas a la inversión y otras transferencias de capital han disminuido un 26,0% hasta situarse en 2.621 millones de euros, indicar que en el año en curso no se han efectuado aportaciones a favor del Administrador de Infraestructuras Ferroviarias, mientras que a finales de noviembre de 2008 había recibido 1.352 millones de euros.

Principales indicadores del Estado

En millones de EUROS

| | Contabilidad de caja | | | | Contabilidad nacional | | | |
|------------------|-------------------------|----------------------|-------------------------------------|----------------|-------------------------|------------------------------|---|----------------|
| | Ingresos no financieros | Pagos no financieros | Déficit (-) o Superávit (+) de caja | Saldo primario | Recursos no financieros | Empleos no financieros (PDE) | Necesidad (-) o Capacidad (+) de financiación (PDE) | Saldo primario |
| 2003 | 109.655 | 113.787 | -4.132 | 15.656 | 111.008 | 114.606 | -3.598 | 12.198 |
| 2004 | 114.793 | 114.733 | 60 | 16.810 | 116.577 | 127.271 | -10.694 | 4.298 |
| 2005 | 128.777 | 122.755 | 6.022 | 23.853 | 130.171 | 128.551 | 1.620 | 15.933 |
| 2006 | 141.846 | 130.375 | 11.471 | 27.090 | 147.220 | 142.202 | 5.018 | 18.825 |
| 2007 | 159.839 | 139.704 | 20.135 | 34.674 | 165.010 | 152.919 | 12.091 | 26.122 |
| 2008 | 129.335 | 148.082 | -18.747 | -2.818 | 135.145 | 165.717 | -30.572 | -16.382 |
| 2009 Nov. | 95.092 | 163.600 | -68.508 | -51.166 | 97.194 | 168.718 | -71.524 | -56.680 |

2006

| | | | | | | | | |
|------------------|----------------|----------------|---------------|---------------|----------------|----------------|---------------|---------------|
| Enero | 10.255 | 14.812 | -4.557 | 786 | 9.297 | 7.848 | 1.449 | 2.663 |
| Febrero | 28.371 | 24.207 | 4.164 | 10.169 | 27.832 | 18.142 | 9.690 | 11.956 |
| Marzo | 33.260 | 33.016 | 244 | 6.533 | 33.291 | 28.466 | 4.825 | 8.259 |
| Abril | 55.464 | 41.972 | 13.492 | 20.415 | 55.860 | 38.055 | 17.805 | 22.387 |
| Mayo | 58.107 | 50.505 | 7.602 | 14.708 | 58.768 | 48.582 | 10.186 | 15.926 |
| Junio | 61.315 | 60.162 | 1.153 | 8.637 | 62.492 | 59.830 | 2.662 | 9.529 |
| Julio | 80.499 | 75.175 | 5.324 | 17.992 | 82.001 | 72.503 | 9.498 | 17.541 |
| Agosto | 88.879 | 84.301 | 4.578 | 17.694 | 91.885 | 82.059 | 9.826 | 19.030 |
| Septiembre | 99.683 | 92.770 | 6.913 | 20.052 | 102.935 | 92.484 | 10.451 | 20.787 |
| Octubre | 123.850 | 105.263 | 18.587 | 33.951 | 127.301 | 105.344 | 21.957 | 33.476 |
| Noviembre | 132.362 | 115.292 | 17.070 | 32.540 | 136.331 | 117.031 | 19.300 | 31.954 |
| Diciembre | 141.846 | 130.375 | 11.471 | 27.090 | 147.220 | 142.202 | 5.018 | 18.825 |

2007

| | | | | | | | | |
|------------------|----------------|----------------|---------------|---------------|----------------|----------------|---------------|---------------|
| Enero | 12.190 | 15.932 | -3.742 | 1.324 | 11.116 | 8.203 | 2.913 | 4.091 |
| Febrero | 32.045 | 25.814 | 6.231 | 11.914 | 31.688 | 18.740 | 12.948 | 15.187 |
| Marzo | 37.782 | 35.466 | 2.316 | 8.016 | 37.836 | 31.156 | 6.680 | 10.113 |
| Abril | 62.099 | 45.594 | 16.505 | 22.691 | 62.278 | 42.103 | 20.175 | 24.750 |
| Mayo | 65.523 | 54.303 | 11.220 | 17.544 | 66.236 | 52.644 | 13.592 | 19.353 |
| Junio | 69.126 | 64.958 | 4.168 | 10.689 | 70.473 | 65.218 | 5.255 | 12.200 |
| Julio | 85.774 | 82.457 | 3.317 | 15.150 | 86.683 | 79.159 | 7.524 | 15.664 |
| Agosto | 99.654 | 92.426 | 7.228 | 19.386 | 101.836 | 90.020 | 11.816 | 21.141 |
| Septiembre | 111.523 | 101.354 | 10.169 | 22.351 | 114.152 | 101.899 | 12.253 | 22.753 |
| Octubre | 138.328 | 113.249 | 25.079 | 39.248 | 141.360 | 113.581 | 27.779 | 39.473 |
| Noviembre | 148.408 | 124.304 | 24.104 | 38.430 | 152.395 | 127.032 | 25.363 | 38.191 |
| Diciembre | 159.839 | 139.704 | 20.135 | 34.674 | 165.010 | 152.919 | 12.091 | 26.122 |

Principales indicadores del Estado

En millones de EUROS

| | Contabilidad de caja | | | | Contabilidad nacional | | | |
|------------------|-------------------------|----------------------|-------------------------------------|----------------|-------------------------|------------------------------|---|----------------|
| | Ingresos no financieros | Pagos no financieros | Déficit (-) o Superávit (+) de caja | Saldo primario | Recursos no financieros | Empleos no financieros (PDE) | Necesidad (-) o Capacidad (+) de financiación (PDE) | Saldo primario |
| 2003 | 109.655 | 113.787 | -4.132 | 15.656 | 111.008 | 114.606 | -3.598 | 12.198 |
| 2004 | 114.793 | 114.733 | 60 | 16.810 | 116.577 | 127.271 | -10.694 | 4.298 |
| 2005 | 128.777 | 122.755 | 6.022 | 23.853 | 130.171 | 128.551 | 1.620 | 15.933 |
| 2006 | 141.846 | 130.375 | 11.471 | 27.090 | 147.220 | 142.202 | 5.018 | 18.825 |
| 2007 | 159.839 | 139.704 | 20.135 | 34.674 | 165.010 | 152.919 | 12.091 | 26.122 |
| 2008 | 129.335 | 148.082 | -18.747 | -2.818 | 135.145 | 165.717 | -30.572 | -16.382 |
| 2009 Nov. | 95.092 | 163.600 | -68.508 | -51.166 | 97.194 | 168.718 | -71.524 | -56.680 |

2008

| | | | | | | | | |
|------------------|----------------|----------------|----------------|--------------|----------------|----------------|----------------|---------------|
| Enero | 12.833 | 18.123 | -5.290 | 437 | 11.089 | 9.655 | 1.434 | 2.640 |
| Febrero | 31.634 | 27.803 | 3.831 | 10.232 | 31.338 | 21.872 | 9.466 | 11.734 |
| Marzo | 38.181 | 36.909 | 1.272 | 7.804 | 38.320 | 34.928 | 3.392 | 6.805 |
| Abril | 56.246 | 47.870 | 8.376 | 15.228 | 56.189 | 47.066 | 9.123 | 13.655 |
| Mayo | 59.923 | 56.738 | 3.185 | 10.268 | 60.404 | 57.447 | 2.957 | 8.659 |
| Junio | 65.624 | 67.689 | -2.065 | 5.454 | 66.982 | 71.554 | -4.572 | 2.267 |
| Julio | 76.764 | 87.317 | -10.553 | 2.608 | 78.075 | 87.987 | -9.912 | -1.869 |
| Agosto | 81.588 | 96.625 | -15.037 | -1.620 | 83.985 | 98.559 | -14.574 | -5.334 |
| Septiembre | 93.566 | 106.575 | -13.009 | 905 | 96.727 | 110.234 | -13.507 | -3.087 |
| Octubre | 112.640 | 119.458 | -6.818 | 8.717 | 116.758 | 125.259 | -8.501 | 3.187 |
| Noviembre | 120.150 | 131.188 | -11.038 | 4.670 | 124.937 | 138.904 | -13.967 | -1.087 |
| Diciembre | 129.335 | 148.082 | -18.747 | -2.818 | 135.145 | 165.717 | -30.572 | -16.382 |

2009

| | | | | | | | | |
|------------------|---------------|----------------|----------------|----------------|---------------|----------------|----------------|----------------|
| Enero | 10.377 | 12.735 | -2.358 | -2.248 | 10.009 | 9.290 | 719 | 2.057 |
| Febrero | 28.656 | 28.726 | -70 | 5.177 | 28.349 | 23.024 | 5.325 | 7.848 |
| Marzo | 31.269 | 42.614 | -11.345 | -5.194 | 30.039 | 37.764 | -7.725 | -3.864 |
| Abril | 45.882 | 54.349 | -8.467 | -1.461 | 45.176 | 51.729 | -6.553 | -1.365 |
| Mayo | 45.680 | 64.782 | -19.102 | -11.947 | 45.358 | 64.901 | -19.543 | -12.969 |
| Junio | 46.352 | 83.171 | -36.819 | -29.405 | 46.297 | 85.850 | -39.553 | -31.604 |
| Julio | 57.757 | 108.703 | -50.946 | -36.154 | 57.952 | 107.639 | -49.687 | -40.306 |
| Agosto | 59.181 | 121.633 | -62.452 | -47.352 | 60.416 | 120.756 | -60.340 | -49.592 |
| Septiembre | 70.701 | 133.501 | -62.800 | -47.483 | 72.350 | 135.130 | -62.780 | -50.703 |
| Octubre | 89.517 | 147.119 | -57.602 | -42.057 | 92.062 | 151.372 | -59.310 | -45.827 |
| Noviembre | 95.092 | 163.600 | -68.508 | -51.166 | 97.194 | 168.718 | -71.524 | -56.680 |
| Diciembre | | | | | | | | |

Notas metodológicas

A LA CONTABILIDAD DE CAJA

En la contabilidad de caja se recogen los flujos monetarios de ingresos recaudados y de pagos realizados en el período de referencia. El ámbito de cobertura alcanza a las operaciones efectuadas a través de los registros contables del Presupuesto del Estado y de operaciones no presupuestarias, que constituyen el sistema de la contabilidad pública en sentido estricto. La valoración de las operaciones se realiza de acuerdo a un criterio estricto de caja, es decir, se consideran los ingresos y pagos realizados en cada período, que corresponden tanto a derechos y obligaciones reconocidas en el Presupuesto corriente del ejercicio, como a los derechos y obligaciones que fueron reconocidas en presupuestos de años anteriores y que quedaron pendientes de cobro y de pago, respectivamente.

La información estadística de base procede, prácticamente en su totalidad, de los datos de ingresos, gastos, y operaciones no presupuestarias registrados en el Sistema de Información Contable (SIC), que es la aplicación informática de la contabilidad de la Administración General del Estado que gestiona la IGAE. Los datos se presentan desde un enfoque esencialmente económico, pretendiendo evitar la complejidad de los registros de la contabilidad pública, eliminando las operaciones internas entre ellos, y agregando la información en categorías fácilmente identificables con el propósito de hacer comprensible la situación y evolución de la incidencia monetaria de las principales operaciones realizadas por el Estado durante un período determinado.

Para el análisis de la evolución de los ingresos no financieros se ha tenido en cuenta los ingresos totales no financieros (suma de los ingresos no financieros del Estado y la participación de las Administraciones Territoriales en aquellos impuestos cedidos parcialmente).

AJUSTES PARA LA OBTENCIÓN DE LOS INGRESOS NO FINANCIEROS HOMOGÉNEOS. La descripción detallada de la homogeneización de la tasa interanual de los ingresos tributarios puede encontrarse en el apartado 5 del capítulo V “Notas explicativas y fuentes” del Informe mensual de Recaudación que se difunde en la sección de Estadísticas Tributarias de la página web de la AEAT (www.aeat.es). No obstante, entre los ajustes que afectan a los ingresos impositivos se deben destacar, en primer lugar, las devoluciones adelantadas o retrasadas respecto al ritmo de ejecución de una campaña considerada como normal o tipo para las principales figuras impositivas (IRPF, Impuesto de Sociedades, e IVA), y, en segundo lugar, los ingresos de evolución más atípica en el tiempo, principalmente los asociados a las retenciones del trabajo de las Administraciones Públicas (se sustituyen los ingresos realizados por los derechos reconocidos, ajustando las diferentes periodicidades de las autoliquidaciones), las retenciones de capital sobre intereses de la Deuda Pública (los periodos de vencimientos de la Deuda y los criterios de distribución entre IRPF, Impuesto de Sociedades e Impuesto sobre la Renta de los no Residentes han cambiado significativamente en los últimos años).

En cuanto a los ajustes efectuados a los ingresos no impositivos, cabe señalar entre otros los considerados de evolución más irregular en el tiempo como la tasa de reserva de dominio público radioeléctrico (dentro del capítulo de Tasas y otros ingresos) y los beneficios del Banco de España (dentro del capítulo de Ingresos patrimoniales).

Para el análisis de la evolución de los pagos no financieros se han tenido en cuenta los pagos totales no financieros del ejercicio, incluyendo dentro de los mismos los pagos satisfechos como contraprestación por las obligaciones reconocidas en el periodo, los pagos realizados durante cada periodo para satisfacer obligaciones reconocidas con cargo a presupuestos de ejercicios anteriores y que no se hicieron efectivas en los mismos, y las cantidades efectivamente satisfechas antes de su aplicación definitiva al presupuesto de gastos (pagos extrapresupuestarios).

A LA CONTABILIDAD NACIONAL

La información se elabora siguiendo los criterios generales de contabilidad nacional establecidos por el Sistema Europeo de Cuentas (SEC 95) y de acuerdo a las reglas específicas del Manual del SEC 95 sobre el déficit público y la deuda pública, que constituyen el marco de referencia de obligado cumplimiento para todos los países miembros de la Unión Europea. En el sistema de contabilidad nacional los flujos se registran ateniéndose al principio de devengo, es decir, cuando se crea, transforma o extingue el valor económico, o cuando nacen, se transforman o se cancelan los derechos y las obligaciones.

La cobertura de los datos del Estado en contabilidad nacional incluye las operaciones anotadas en los registros de la contabilidad pública, Presupuesto del Estado y operaciones no presupuestarias, así como las operaciones efectuadas a través de las cuentas del Tesoro en el Banco de España, y todas aquellas operaciones que realizan otras unidades públicas por cuenta del Estado, independientemente del momento en el que se efectúe su aplicación a los registros de la contabilidad pública. Las operaciones del Presupuesto del Estado se registran en el momento en que se reconoce el derecho o la obligación, mientras que las efectuadas a través de los otros registros contables se consideran en el mismo momento en que se realizan.

En el cuadro de la página 18, dentro de los "otros ingresos" se incluye el ajuste por recaudación incierta, minorando las transferencias de capital recibidas.

Las fuentes de información estadística comprenden los registros del Sistema de Información Contable (SIC) de la IGAE, así como información estadística procedente de la Dirección General del Tesoro y Política Financiera. De igual modo, se utiliza información suministrada por la Intervención General del Banco de España, con relación a los movimientos de las operaciones realizadas a través de las cuentas del Estado en el Banco de España, y otros registros estadísticos de unidades públicas que efectúan operaciones por cuenta del Estado.